

# **D Relatório sobre o Governo da Sociedade**

# Relatório de Governo Societário

Ano 2023

## Fidelidade – Companhia de Seguros, S.A.

### INTRODUÇÃO

A Fidelidade – Companhia de Seguros, S.A., (doravante “Sociedade”, “Companhia” ou “Fidelidade”) elabora o seu Relatório do Governo da Sociedade, de forma clara e transparente, à luz das normas em vigor, observando as melhores práticas e recomendações aplicáveis, de modo a tornar públicos os princípios e normativos regulatórios no âmbito do Governo da Sociedade.

O presente Relatório do Governo da Sociedade, respeitante ao exercício de 2023, foi elaborado em cumprimento do estabelecido no artigo 70º, n.º 2, alínea b) do Código das Sociedades Comerciais e no ponto iv), alínea a) do n.º1 do artigo 35º da Norma Regulamentar n.º 4/2023 – R, de 11 de julho, da Autoridade de Supervisão de Seguros e Fundos de Pensões (“ASF”).

### INFORMAÇÃO SOBRE ESTRUTURA ACIONISTA, ORGANIZAÇÃO E GOVERNO DA SOCIEDADE

#### A. ESTRUTURA ACIONISTA

##### I. Estrutura de capital

###### 1. ESTRUTURA DE CAPITAL

O capital social da Fidelidade, no montante de 509.263.524,00 euros, é representado por 161.670.960 ações nominativas, com o valor nominal de 3,15 euros cada, integralmente subscritas e realizadas. Todas as ações conferem direitos idênticos e são fungíveis entre si.

De acordo com os seus estatutos, a Fidelidade, para além das ações ordinárias, pode emitir ações preferenciais sem voto, até ao montante de 20% do capital social. A Fidelidade apenas emitiu ações ordinárias.

A estrutura acionista da Companhia é a seguinte:

Acionista	% de Capital	N.º de ações
Longrun Portugal, SGPS, S.A.	84,9892%	137.402.839
Caixa Geral de Depósitos, S.A.	15,0000%	24.250.644
Trabalhadores	0,0026%	4.177
Ações Próprias	0,0082%	13.300
TOTAL:	100%	161.670.960

###### 2. RESTRIÇÕES À TRANSMISSIBILIDADE DAS AÇÕES

Não existem restrições à transmissibilidade das ações.

3. NÚMERO DE AÇÕES PRÓPRIAS, PERCENTAGEM DE CAPITAL SOCIAL CORRESPONDENTE E PERCENTAGEM DE DIREITOS DE VOTO A QUE CORRESPONDERIAM AS AÇÕES PRÓPRIAS

Em 31 de dezembro de 2023, a Fidelidade detinha 13.300 ações próprias, que correspondem a 0,0082% do capital social e percentagem de votos.

4. REGIME A QUE SE ENCONTRE SUJEITA A RENOVAÇÃO OU REVOGAÇÃO DE MEDIDAS DEFENSIVAS, EM PARTICULAR AQUELAS QUE PREVEJAM A LIMITAÇÃO DO NÚMERO DE VOTOS SUSCETÍVEIS DE DETENÇÃO OU DE EXERCÍCIO POR UM ÚNICO ACIONISTA DE FORMA INDIVIDUAL OU EM CONCERTAÇÃO COM OUTROS ACIONISTAS

Os estatutos da Sociedade não contemplam limitações ao número de votos suscetíveis de detenção ou exercício por um único acionista de forma individual ou concertada.

5. ACORDOS PARASSOCIAIS QUE SEJAM DO CONHECIMENTO DA SOCIEDADE E POSSAM CONDUZIR A RESTRIÇÕES EM MATÉRIA DE TRANSMISSÃO DE AÇÕES OU DE DIREITOS DE VOTO

Ver ponto n.º 2 supra.

## II. Participações Sociais

6. IDENTIFICAÇÃO DAS PESSOAS SINGULARES OU COLETIVAS QUE SÃO TITULARES DE PARTICIPAÇÕES QUALIFICADAS, COM INDICAÇÃO DA PERCENTAGEM DE CAPITAL E DE VOTOS IMPUTÁVEL E DA FONTE E CAUSAS DE IMPUTAÇÃO

As participações qualificadas no capital social da Sociedade a 31 de dezembro de 2023, com indicação da percentagem de capital e de votos imputável e da fonte e causas de imputação, encontram-se espelhadas no Quadro seguinte:

Acionista	N.º de Ações	% do Capital Social	% dos Direitos de Voto	Fonte e Causas de Imputação
Longrun Portugal, SGPS, S.A.	137.402.839	84,9892%	84,9892%	Aquisição
Caixa Geral de Depósitos, S.A.	24.250.644	15%	15%	Aquisição

7. INDICAÇÃO SOBRE O NÚMERO DE AÇÕES E OBRIGAÇÕES DETIDAS POR MEMBROS DOS ÓRGÃOS DE ADMINISTRAÇÃO E DE FISCALIZAÇÃO

Em 31 de dezembro de 2023, os membros dos órgãos de administração e de fiscalização não detinham ações da Sociedade.

Em 31 de dezembro de 2023, os membros dos órgãos de administração e de fiscalização não detinham obrigações da Sociedade.

## B. ÓRGÃOS SOCIAIS E COMISSÕES

### I. Assembleia Geral

#### a) Composição da Mesa da Assembleia Geral

8. IDENTIFICAÇÃO E CARGO DOS MEMBROS DA MESA DA ASSEMBLEIA GERAL E RESPECTIVO MANDATO

A Mesa da Assembleia Geral tinha, em 31 de dezembro de 2023, a seguinte composição:

Cargo	Nome
Presidente	Nuno Azevedo Neves
Secretário	Paula Cristina Rodrigues Morais

## **b) Exercício do direito de voto**

- 9.** EVENTUAIS RESTRIÇÕES EM MATÉRIA DE DIREITO DE VOTO, TAIS COMO LIMITAÇÕES AO EXERCÍCIO DO VOTO DEPENDENTE DA TITULARIDADE DE UM NÚMERO OU PERCENTAGEM DE AÇÕES, PRAZOS IMPOSTOS PARA O EXERCÍCIO DO DIREITO DE VOTO OU SISTEMAS DE DESTAQUE DE DIREITOS DE CONTEÚDO PATRIMONIAL

Nos termos do artigo 10º dos Estatutos da Sociedade, a cada 100 (cem) ações corresponde um voto. Os acionistas possuidores de um número de ações que não atinja esse número mínimo podem agrupar-se de forma a, em conjunto, e fazendo-se representar por um dos agrupados, reunirem entre si o número necessário ao exercício do voto.

Os acionistas da Fidelidade apenas podem participar, discutir e votar na Assembleia Geral, pessoalmente ou através de representante, se, na data de registo, correspondente às 0 horas (GMT) do quinto dia de negociação anterior ao da realização da Assembleia Geral, forem titulares de ações que lhes confirmem, segundo a lei e os Estatutos, pelo menos um voto e que cumpra as formalidades legais aplicáveis, nos termos descritos na correspondente convocatória.

Nenhum acionista se pode fazer representar por duas ou mais pessoas.

Não é permitido o voto por correspondência.

- 10.** INDICAÇÃO DA PERCENTAGEM MÁXIMA DOS DIREITOS DE VOTO QUE PODEM SER EXERCIDOS POR UM ÚNICO ACIONISTA OU POR ACIONISTAS QUE COM AQUELE SE ENCONTREM EM ALGUMA DAS RELAÇÕES DO N.º 1 DO ARTIGO 20.º DO CÓDIGO DE VALORES MOBILIÁRIOS

Os Estatutos não contemplam qualquer percentagem máxima de direitos de votos que podem ser exercidos por um único acionista ou por acionista que com aquele se encontre em alguma das relações previstas no n.º 1 do artigo 20.º do Código de Valores Mobiliários.

- 11.** IDENTIFICAÇÃO DAS DELIBERAÇÕES ACIONISTAS QUE, POR IMPOSIÇÃO ESTATUTÁRIA, SÓ PODEM SER TOMADAS COM MAIORIA QUALIFICADA, PARA ALÉM DAS LEGALMENTE PREVISTAS, E INDICAÇÃO DESSAS MAIORIAS

As deliberações da Assembleia Geral são tomadas por maioria de votos dos acionistas presentes ou representados na Assembleia Geral, sempre que a lei ou os Estatutos não exijam maior número (n.º 3 do artigo 11.º dos Estatutos).

As deliberações relativas a quaisquer alterações dos Estatutos da Sociedade, incluindo alteração do objeto social, aumento e redução do capital social, fusão, cisão, transformação e dissolução da Sociedade, à supressão ou redução do direito de preferência dos acionistas da Sociedade em aumentos do capital social, à amortização de ações representativas do capital social, à suspensão ou cessação do exercício de atividade principal compreendida no objeto social da Sociedade, à autorização de compra e venda de ações próprias quando não seja realizada numa base pro-rata, bem como a nomeação do órgão de fiscalização da Sociedade e do respetivo auditor externo quando não seja uma das quatro maiores sociedades internacionais de auditoria, só podem ser aprovadas desde que seja obtido o voto favorável de uma maioria correspondente a mais de 95% dos direitos de voto representativos da totalidade do capital social.

## II. Administração

### Conselho de Administração

#### Composição

#### 12. IDENTIFICAÇÃO DO MODELO DE GOVERNO ADOTADO

A Fidelidade adota uma estrutura de governo societário de natureza monista com um Conselho de Administração que inclui uma Comissão Executiva e um órgão de fiscalização que integra um Conselho Fiscal e uma SROC.

#### 13. REGRAS ESTATUTÁRIAS SOBRE NOMEAÇÃO E SUBSTITUIÇÃO DOS MEMBROS DO CONSELHO DE ADMINISTRAÇÃO

Os membros do Conselho de Administração são eleitos pela Assembleia Geral. O presidente e os vice-presidentes do Conselho de Administração são escolhidos pelo próprio Conselho de Administração, salvo quando sejam designados pela Assembleia Geral de acionistas que eleja o Conselho de Administração.

As vagas ou impedimentos que ocorram no Conselho de Administração são preenchidas por cooptação até que a primeira Assembleia Geral sobre elas proveja definitivamente.

#### 14. COMPOSIÇÃO DO CONSELHO DE ADMINISTRAÇÃO, COM INDICAÇÃO DO NÚMERO ESTATUTÁRIO MÍNIMO E MÁXIMO DE MEMBROS, DURAÇÃO ESTATUTÁRIA DO MANDATO, NÚMERO DE MEMBROS EFETIVOS, DATA DA DESIGNAÇÃO E DURAÇÃO DO MANDATO DE CADA MEMBRO

Nos termos dos Estatutos da Sociedade, o Conselho de Administração é composto por um mínimo de cinco e um máximo de dezassete membros, eleitos para mandatos de três anos, renováveis.

O Conselho de Administração, a 31 de dezembro de 2023, é composto por dezassete membros, designados para exercer funções no triénio 2023/2025, dos quais dez são membros não executivos e sete são executivos, situação que se espelha no Quadro seguinte:

Conselho de Administração (CA)	Cargo	Data de Nomeação no Mandato	Duração do Mandato	Observações
Jorge Manuel Baptista Magalhães Correia	Presidente	30-05-2023	2023/2025	Não executivo*
Rogério Miguel Antunes Campos Henriques	Vice-Presidente	30-05-2023	2023/2025	Executivo
André Simões Cardoso	Vogal	30-05-2023	2023/2025	Executivo
António José Alves Valente	Vogal	30-05-2023	2023/2025	Não executivo
António Manuel Marques de Sousa Noronha	Vogal	30-05-2023	2023/2025	Executivo
Eduardo José Stock da Cunha	Vogal	30-05-2023	2023/2025	Não executivo
Hui CHEN	Vogal	30-05-2023	2023/2025	Executivo
Jiefei WANG	Vogal	30-05-2023	2023/2025	Não executivo
Juan Ignacio Arsuaga Serrats	Vogal	30-05-2023	2023/2025	Executivo
Lingjiang XU	Vogal	30-05-2023	2023/2025	Não executivo
Maria João Vellez Carçoço Honório Paulino de Sales Luís	Vogal	30-05-2023	2023/2025	Não executivo
Miguel Barbosa Namorado Rosa	Vogal	30-05-2023	2023/2025	Não executivo
Miguel Barroso Abecasis	Vogal	30-05-2023	2023/2025	Executivo
Tao LI	Vogal	30-05-2023	2023/2025	Não executivo

Wai Lam William MAK	Vogal	30-05-2023	2023/2025	Executivo
Andrew John Zeissink	Vogal	28-06-2023	2023/2025	Não executivo
Carlos António Torroaes Albuquerque	Vogal	28-06-2023	2023/2025	Não executivo

\* Administrador Não Executivo embora com o encargo especial de fazer o acompanhamento de determinados assuntos.

A Comissão Executiva tem, em 31 de dezembro de 2023, a seguinte composição:

Comissão Executiva (CE)	Cargo	Data de Nomeação no Mandato	Duração do Mandato
Rogério Miguel Antunes Campos Henriques	Presidente	21-06-2023	2023/2025
António Manuel Marques de Sousa Noronha	Vogal	21-06-2023	2023/2025
Wai Lam William MAK	Vogal	21-06-2023	2023/2025
André Simões Cardoso	Vogal	21-06-2023	2023/2025
Hui CHEN	Vogal	21-06-2023	2023/2025
Juan Ignacio Arsuaga Serrats	Vogal	21-06-2023	2023/2025
Miguel Barroso Abecasis	Vogal	21-06-2023	2023/2025

**15. ORGANOGRAMA RELATIVO À REPARTIÇÃO DE COMPETÊNCIAS ENTRE OS VÁRIOS ÓRGÃOS SOCIAIS, INCLUINDO INFORMAÇÃO SOBRE DELEGAÇÕES DE COMPETÊNCIAS**

O Quadro seguinte representa a estrutura de Governo Societário da Fidelidade durante o exercício de 2023:

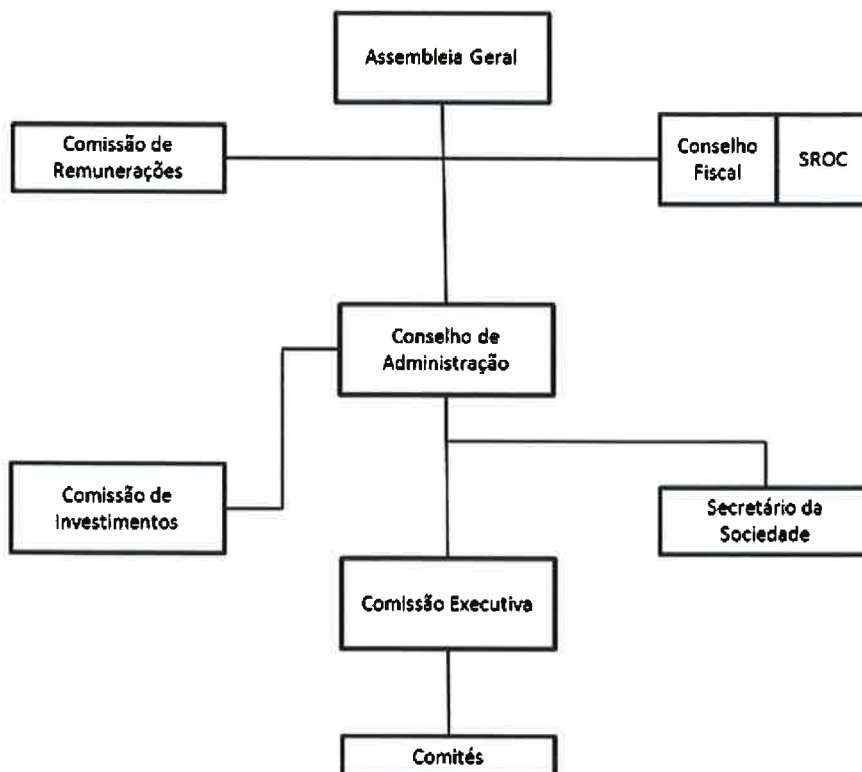

### Conselho de Administração

O Conselho de Administração, enquanto órgão de governo da Companhia, tem os mais amplos poderes de gestão e de representação da Sociedade. Nos termos do n.º 1 do artigo 15º dos Estatutos da Sociedade, ao Conselho de Administração compete, além das atribuições gerais que por lei lhe são conferidas:

- Gerir os negócios sociais e praticar todos os atos e operações relativos ao objeto social que não caibam na competência atribuída a outros órgãos da Sociedade;
- Representar a Sociedade em juízo e fora dele, ativa e passivamente, podendo desistir, transigir e confessar em quaisquer pleitos e, bem assim, celebrar convenções de arbitragem;
- Adquirir, vender ou, por outra forma, alienar ou onerar direitos e bens, móveis e imóveis;
- Constituir sociedades, subscrever, adquirir, onerar e alienar participações sociais;
- Estabelecer a organização técnico-administrativa da Sociedade, as normas de funcionamento interno, designadamente sobre o pessoal e sua remuneração;
- Constituir mandatários, com os poderes que julgue convenientes, incluindo os de substabelecer.

As deliberações do Conselho de Administração que versem sobre as seguintes matérias só podem ser tomadas por uma maioria de 6/7 dos seus membros:

- Alteração material do negócio, incluindo a disposição da totalidade, ou de parte substancial, dos ativos da Sociedade;
- Celebração, alteração ou cessação de qualquer contrato entre a Sociedade e qualquer acionista, bem como com sociedades que se encontrem em relação de domínio ou de grupo nos termos do artigo 21.º do Código dos Valores Mobiliários com qualquer acionista;

- c) Definição do sentido de voto a ser adotado pelos representantes da Sociedade nas assembleias gerais e no conselho de administração das sociedades comerciais nas quais a Sociedade detenha a maioria dos direitos de voto ou o direito a nomear a maioria dos membros do órgão de administração, quando esteja em causa deliberação sobre as seguintes matérias:
- i. alterações aos Estatutos, incluindo alteração do objeto social, aumento e redução do capital social, fusão, cisão, transformação e dissolução da Sociedade;
  - ii. supressão ou redução do direito de preferência dos acionistas em aumentos de capital;
  - iii. amortização de ações representativas do capital social;
  - iv. suspensão ou cessação do exercício de atividade principal compreendida no objeto social;
  - v. autorização para a compra e venda de ações próprias quando não seja realizada numa base pro-rata;
  - vi. nomeação do órgão de fiscalização e do respetivo auditor externo quando não seja uma das quatro maiores sociedades internacionais de auditoria;
  - vii. alteração material do negócio, incluindo a disposição da totalidade, ou de parte substancial, dos ativos da Sociedade em causa;
  - viii. celebração, alteração ou cessação de qualquer contrato entre a Sociedade em causa e qualquer acionista da Sociedade, bem como com sociedades que se encontrem em relação de domínio ou de grupo nos termos do artigo 21.º do Código dos Valores Mobiliários com qualquer acionista da Sociedade.

Ao Presidente do Conselho de Administração encontram-se atribuídas competências próprias, cabendo-lhe, nos termos do artigo 16º dos Estatutos:

- a) Representar o Conselho de Administração em juízo e fora dele;
- b) Coordenar a atividade do Conselho de Administração e convocar e dirigir as respetivas reuniões;
- c) Zelar pela correta execução das deliberações do Conselho de Administração.

#### Comissão Executiva

Sem prejuízo da possibilidade de avocação de poderes sobre qualquer matéria delegada na Comissão Executiva, o Conselho de Administração, delegou nesta a gestão corrente da Sociedade, compreendendo os seguintes poderes:

- a) Todas as operações de seguro e resseguro e operações conexas ou complementares das de seguro ou resseguro, nomeadamente no que respeita a atos e contratos relativos a salvados, à reedificação e reparação de imóveis, à reparação de veículos, e à aplicação de provisões, reservas e capitais;
- b) Representação da Sociedade perante as entidades supervisoras e associações setoriais;
- c) Aquisição de serviços;
- d) Admissões, definição dos níveis, categorias, condições remuneratórias e outras regalias dos colaboradores, bem como atribuição de cargos diretivos;
- e) Exercício do poder disciplinar e aplicação de quaisquer sanções;
- f) Representação da Sociedade perante as estruturas representativas dos trabalhadores;
- g) Abertura ou encerramento de sucursais ou agências;
- h) Designação de quem deverá representar a Sociedade nas assembleias gerais das sociedades em que detenha participações, fixando o sentido de voto aí expresso;
- i) Designação das pessoas que deverão exercer os cargos sociais para os quais a Sociedade venha a ser eleita, bem como das pessoas que a Sociedade deva indicar para exercerem cargos sociais em sociedades em que detenha uma participação;



- j) Emissão de instruções vinculantes às sociedades que estiverem com a Sociedade em relação de grupo constituído por domínio total;
- k) Representação da Sociedade em juízo ou fora dele, ativa e passivamente, compreendendo a instauração e contestação de quaisquer procedimentos judiciais ou arbitrais, bem como a confissão, desistência ou transação em quaisquer ações e a assunção de compromissos arbitrais;
- l) Constituição de mandatários, com ou sem procuração, para a prática de determinados atos, ou categorias de atos, definindo a extensão dos respetivos mandatos.

A delegação de poderes na Comissão Executiva não abrange as matérias mantidas na exclusiva competência do Conselho de Administração.

#### Comissão de Investimento

Todas as decisões de investimento da Sociedade estão sujeitas à supervisão da Comissão de Investimento, devendo a Comissão Executiva reportar à Comissão de Investimento as operações realizadas.

Compete à Comissão de Investimento definir as diretrizes de investimento e as decisões que carecerem da sua aprovação prévia.

Os membros da Comissão de Investimento são designados pelo Conselho de Administração, coincidindo o respetivo mandato com o mandato deste.

### **III. Fiscalização**

#### **Conselho Fiscal e Revisor Oficial de Contas**

##### **Composição**

#### **16. IDENTIFICAÇÃO DO ÓRGÃO DE FISCALIZAÇÃO E COMPETÊNCIAS**

A fiscalização da Sociedade compete, nos termos do artigo 413º, n.º 1, alínea a) do Código das Sociedades Comerciais, a um Conselho Fiscal e a uma Sociedade de Revisores Oficiais de Contas, com as competências previstas na lei e cujo mandato em curso corresponde ao período 2023/2025.

Os Estatutos da Sociedade remetem as competências do Conselho Fiscal para as previstas na lei.

#### **17. COMPOSIÇÃO DO CONSELHO FISCAL, COM INDICAÇÃO DO CARGO DE CADA MEMBRO, DATA DE NOMEAÇÃO E DURAÇÃO ESTATUTÁRIA DO MANDATO**

O Conselho Fiscal é constituído por três membros efetivos e um suplente, com mandatos de três anos, renováveis, tendo, em 31 de dezembro de 2023, a seguinte composição:

<b>Membros do Conselho Fiscal</b>	<b>Cargo</b>	<b>Data de Nomeação no Mandato</b>	<b>Duração do Mandato</b>
Jorge Manuel de Sousa Marrão	Presidente	30-05-2023	2023/2025
Teófilo César Ferreira da Fonseca	Vogal	30-05-2023	2023/2025
Pedro Antunes de Almeida	Vogal	30-05-2023	2023/2025
Carla Alexandra de Almeida Viana Gomes	Suplente (em processo de registo junto da ASF)	07-12-2023	2023/2025

#### **IV. Sociedade de Revisores Oficiais de Contas**

**18. IDENTIFICAÇÃO DA SOCIEDADE DE REVISORES OFICIAIS DE CONTAS E DO SÓCIO REVISOR OFICIAL DE CONTAS QUE A REPRESENTA**

A Sociedade de Revisores Oficiais de Contas, em 31 de dezembro de 2023, é a Ernst & Young Audit & Associados – SROC, S.A., representada por Ricardo Nuno Lopes Pinto, ROC n.º 1579, registada na CMVM sob o n.º 20161189.

**19. INDICAÇÃO DO NÚMERO DE ANOS EM QUE AO SOCIEDADE DE REVISORES OFICIAIS DE CONTAS EXERCE FUNÇÕES CONSECUTIVAMENTE JUNTO DA SOCIEDADE E OU GRUPO**

A Sociedade de Revisores Oficiais de Contas exerce funções desde 15 de maio de 2014, tendo sido reconduzida em 30 de maio de 2023 para exercer funções no que respeita ao exercício de 2023.

**20. DESCRIÇÃO DE OUTROS SERVIÇOS PRESTADOS PELA SROC À SOCIEDADE**

Para além dos trabalhos de revisão legal de contas e auditoria, a Ernst & Young Audit & Associados – SROC, S.A. presta recorrentemente os seguintes serviços exigidos por lei:

- Certificação do Relatório Anual sobre a Solvência e Situação Financeira no âmbito da Norma Regulamentar n.º 2/2017-R, de 24 de março, da ASF;
- Parecer sobre a avaliação periódica de eficácia das políticas e procedimentos e controlos em matéria de prevenção do branqueamento de capitais e do financiamento do terrorismo, nos termos do n.º 2 do artigo 35.º da Norma Regulamentar n.º 4/2023-R, de 11 de julho da ASF;
- Parecer sobre os Sistemas de Gestão de Riscos e de Controlo Interno, quanto aos mecanismos e procedimentos especificamente adotados no âmbito da política de prevenção, deteção e reporte de situações de fraude de seguros, nos termos do n.º 4º do art.º 36 da Norma Regulamentar n.º 4/2022-R, de 26 de abril, da ASF; e
- Parecer sobre a adequação da política de remuneração, nos termos do n.º 4 do art.º 90 da Norma Regulamentar n.º 4/2022-R, de 26 de abril, da ASF.

Para além dos trabalhos acima referidos, a Ernst & Young Audit & Associados – SROC, S.A. não presta, de forma recorrente, qualquer outro tipo de serviços à Sociedade ou a sociedades que com ela se encontrem em relação de domínio.

Contudo, quando haja lugar à prestação de outros serviços à Sociedade ou a sociedades que com ela se encontrem em relação de domínio, tal ocorrerá em estrita conformidade com os procedimentos legalmente definidos.

#### **C. ORGANIZAÇÃO INTERNA**

##### **I. Estatutos**

**21. REGRAS APLICÁVEIS À ALTERAÇÃO DOS ESTATUTOS DA SOCIEDADE**

Qualquer alteração dos Estatutos da Sociedade carece de deliberação da Assembleia Geral com o voto favorável de uma maioria correspondente a mais de 95% dos direitos de votos representativos da totalidade do capital social.

## II. Comunicação de irregularidades e mecanismos de prevenção da corrupção

### 22. POLÍTICA DE COMUNICAÇÃO DE IRREGULARIDADES E MECANISMOS DE PREVENÇÃO DA CORRUPÇÃO

A Fidelidade tem uma cultura de responsabilidade e de *compliance*, desde cedo reconhecendo a importância do adequado enquadramento da comunicação e processamento de irregularidades, como instrumento de boa prática societária.

Considerando a entrada em vigor, no exercício de 2022, da Lei n.º 93/2021, de 20 de dezembro, que aprovou o regime geral de proteção de denunciante, transpondo para a ordem jurídica nacional a Diretiva (UE) 2019/1937 do Parlamento Europeu e do Conselho, de 23 de outubro de 2019, relativa à proteção de denunciante de infrações e implementação de canais e procedimentos de denúncia internos, procedeu-se a uma revisão dos já instituídos meios de receção, tratamento e arquivo das comunicações de irregularidades, alegadamente cometidas por membros dos órgãos sociais e por colaboradores da Sociedade ou das sociedades integradas no Grupo Fidelidade, à luz das obrigações legais decorrentes do regime geral de proteção de denunciante

Desde logo, foi aprovada a Política de Comunicação de Irregularidades, a qual se encontra devidamente divulgada no site da Sociedade, bem como instituído o Canal de Denúncia do Grupo Fidelidade, materializado no estabelecimento de uma plataforma interna, um endereço eletrónico e um endereço postal, destinados à receção das irregularidades previstas regime geral de proteção de denunciante.

Podem comunicar irregularidades todos os colaboradores com vínculo laboral, independentemente da modalidade, formandos e estagiários, voluntários, ex-colaboradores, mediadores, prestadores de serviço, fornecedores, consultores, titulares de participações sociais e as pessoas pertencentes a órgãos de administração ou de gestão ou a órgãos de fiscalização ou de supervisão.

A denúncia de irregularidades desencadeia um processo de receção, tratamento e investigação das mesmas, de acordo com os princípios gerais e garantias legais do denunciante (descritas na Política de Comunicação de Irregularidades), o qual culmina na produção de um relatório, recebendo sempre o denunciante resposta à denúncia efetuada, nos termos e prazos estabelecido na Lei e na Política de Comunicação de Irregularidades.

A Sociedade assegura os mecanismos de formação, relativamente à Política de Comunicação de Irregularidades, de modo a construir uma cultura de responsabilidade e de ética profissional, pessoal e empresarial.

É ainda de referir que considerando a entrada em vigor, em 7 de junho de 2022, do Decreto-Lei n.º 109-E/2021, de 9 de dezembro, que cria o Mecanismo Nacional Anticorrupção e estabelece o Regime Geral de Prevenção da Corrupção, a Sociedade:

- Adotou um plano de prevenção de riscos de corrupção e infrações conexas destinado a identificar as situações potenciadoras de riscos, incluindo os de fraude e de corrupção, bem como elenca as medidas de prevenção que visam minimizar a respetiva probabilidade de ocorrência e impacto, bem como os respetivos responsáveis pela sua aplicação.
- Consolidou o já existente Código de Conduta, que contempla e sistematiza os princípios gerais e as regras de conduta aplicáveis a todos os colaboradores, divulgado internamente através dos meios de comunicação institucionais.

### III. Controlo interno e gestão de riscos

#### 23. ÓRGÃOS RESPONSÁVEIS PELA AUDITORIA INTERNA E OU PELA IMPLEMENTAÇÃO DE SISTEMAS DE CONTROLO INTERNO

O Regime Jurídico do Acesso e Exercício da Atividade Seguradora e Resseguradora (RJASR), aprovado pela Lei n.º 147/2015, de 9 de setembro, que transpõe para ordem jurídica interna a Diretiva Solvência II, entrou em vigor em 1 de janeiro de 2016.

Neste contexto, a Companhia implementou um sistema global de gestão de riscos, de forma a responder aos requisitos aí previstos.

A implementação deste sistema, para além do cumprimento dos normativos aplicáveis à atividade seguradora, é entendida como uma oportunidade de melhoria dos processos de avaliação e gestão de risco, contribuindo, assim, para a manutenção da solidez e estabilidade do grupo segurador, onde a Fidelidade se insere.

Assim, o sistema de gestão de risco é parte integrante das atividades diárias da Companhia, sendo aplicada uma abordagem integrada de modo a assegurar que os seus objetivos estratégicos (interesses dos clientes, solidez financeira e eficiência dos processos) sejam mantidos.

Por outro lado, a realização do exercício de autoavaliação do risco e da solvência (ORSA) permite relacionar, numa visão prospetiva, risco, capital e retorno, no contexto da estratégia de negócio estabelecida pela Companhia.

Relativamente ao sistema de governação a Companhia possui políticas, processos e procedimentos adequados à sua estratégia de negócio e às suas operações, garantindo uma gestão sã e prudente da sua atividade. Em termos de estrutura organizativa, a gestão dos sistemas de gestão de riscos e de controlo interno é assegurada pelos seguintes órgãos: Direção de Gestão de Risco, Direção de Auditoria, Direção de *Compliance*, Comité de Risco, Comité de Aceitação e Acompanhamento da Política de Subscrição e Comité de Produtos Vida e Não Vida, e Comité de Gestão de Ativos e Passivos.

Aos restantes Órgãos de Estrutura compete o papel de dinamizador no processo de gestão de risco e controlo interno, no sentido de assegurar que a gestão e o controlo das operações sejam efetuados de uma forma sã e prudente, cabendo-lhes também assegurar a existência e atualização da documentação relativa aos seus processos de negócio, respetivos riscos e atividades de controlo.

Inserido no conjunto de recomendações prudenciais das autoridades de supervisão, no sentido de garantir a continuidade operacional dos processos, sistemas e comunicações, o Grupo Fidelidade tem um Plano de Continuidade de Negócio (“PCN”) de forma a garantir a realização de uma avaliação estruturada de danos e uma ágil tomada de decisão sobre o tipo de recuperação a empreender.

Quanto às obrigações de informação ao público, a Companhia, em 2023, preparou e divulgou, no seu sítio na internet, o “Relatório sobre a solvência e a situação financeira 2022” contendo informação detalhada relacionada com as atividades e desempenho, sistema de governação, perfil de risco, avaliação para efeitos de solvência e gestão de capital do exercício de 2022. Este relatório, juntamente com os mapas anuais de reporte quantitativo submetidos à ASF, foi sujeito a certificação por revisor oficial de contas e por atuário responsável.

Também durante o ano de 2023, a Companhia efetuou o exercício anual de autoavaliação do risco e da solvência (“ORSA”), tendo reportado à ASF os seus resultados através do envio do respetivo relatório de supervisão, e prestou a informação quantitativa trimestral para efeitos de supervisão.

Desta forma, as medidas adotadas durante a fase de preparação para a aplicação do regime Solvência II, bem como a sua consolidação ao longo dos primeiros anos da sua vigência, colocam a Fidelidade num grau confortável de cumprimento deste novo regime.

**24. EXPLICITAÇÃO DAS RELAÇÕES DE DEPENDÊNCIA HIERÁRQUICA E OU FUNCIONAL FACE A OUTROS ÓRGÃOS OU COMISSÕES DA SOCIEDADE**

A dependência hierárquica e ou funcional da Direção de Gestão de Risco, da Direção de Auditoria e da Direção de *Compliance*, face a outros órgãos ou comissões da Sociedade, encontra-se espelhada no Quadro seguinte:

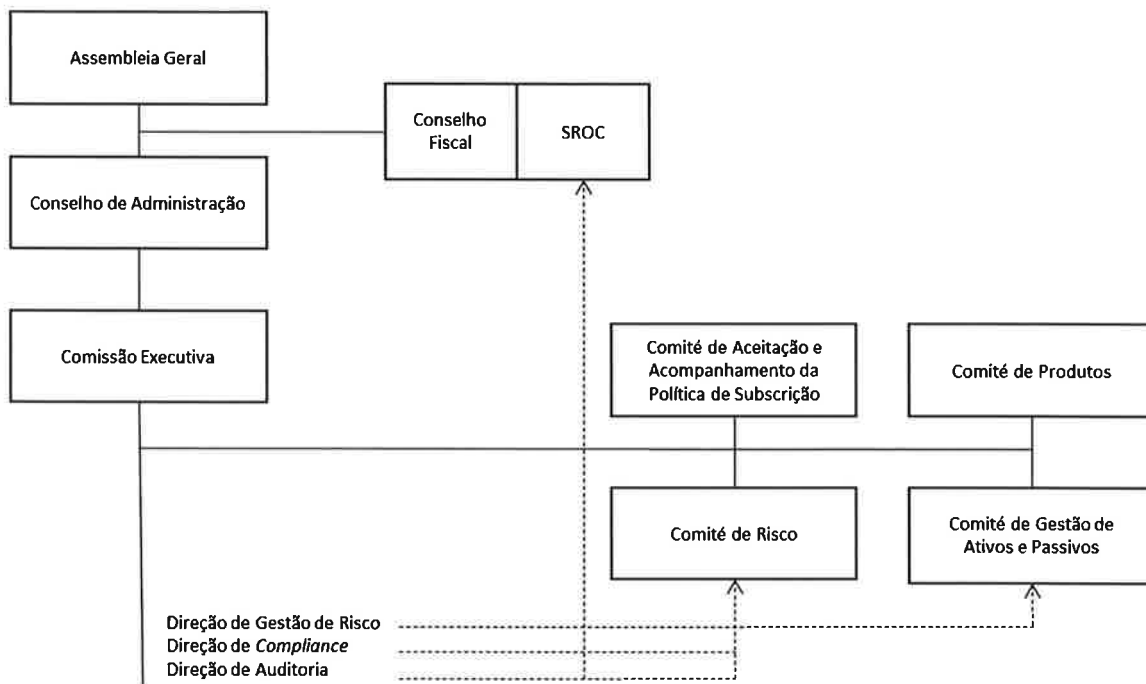

**25. EXISTÊNCIA DE OUTRAS ÁREAS FUNCIONAIS COM COMPETÊNCIAS NO CONTROLO DE RISCOS**

A par das áreas com funções-chave no âmbito dos sistemas de gestão de riscos e de controlo interno, e do controlo do risco legal levado a cabo pela Direção de Assuntos Jurídicos, existe um sistema de informação e comunicação que suporta as tomadas de decisão e processos de controlo, tanto a nível interno, como externo, da competência da Direção de Planeamento Estratégico e Desenvolvimento de Negócio e da Direção de Contabilidade e Informação Financeira que garantem a existência de informação substantiva, atual, coerente, tempestiva e fiável, permitindo uma visão global e abrangente sobre a situação financeira, o desenvolvimento da atividade, o cumprimento da estratégia e dos objetivos definidos, a identificação do perfil de risco da Companhia e o comportamento e perspetivas de evolução do mercado.

O processo de informação financeira e de gestão é apoiado pelos sistemas contabilísticos e de suporte à gestão que registam, classificam, associam e arquivam de forma, sistematizada, atempada, fiável, completa e consistente, todas as operações realizadas pela instituição e subsidiárias, de acordo com as determinações e políticas emanadas da Comissão Executiva.

Assim, a Direção de Gestão de Risco, a Direção de *Compliance*, a Direção de Auditoria, a Direção de Contabilidade e Informação Financeira e a Direção de Planeamento Estratégico e Desenvolvimento de Negócio asseguram a implementação dos procedimentos e meios necessários à obtenção de toda a informação relevante para o processo de consolidação e de informação ao nível da Sociedade – tanto de natureza contabilística, como de apoio à gestão e ao acompanhamento e controlo dos riscos – que devem contemplar, designadamente:

- A definição do conteúdo e formato da informação a reportar pelas entidades incluídas no perímetro de consolidação, de acordo com as políticas contabilísticas e orientações definidas pelo órgão de gestão, bem como as datas em que são requeridos os reportes;
- A identificação e controlo das operações intra Companhia; e
- A garantia de que a informação de gestão é coerente entre as várias entidades, de modo a que seja possível medir e acompanhar a evolução e rentabilidade de cada negócio e verificar o cumprimento dos objetivos estabelecidos, bem como avaliar e controlar os riscos em que cada entidade incorre, tanto em termos absolutos como relativos.

**26. IDENTIFICAÇÃO E DESCRIÇÃO DOS PRINCIPAIS TIPOS DE RISCOS (ECONÓMICOS, FINANCEIROS E JURÍDICOS) A QUE A SOCIEDADE SE EXPÕE NO EXERCÍCIO DA ATIVIDADE**

Remete-se, neste ponto, para a informação facultada nas Notas às Demonstrações Financeiras Separadas e Consolidadas.

**27. DESCRIÇÃO DO PROCESSO DE IDENTIFICAÇÃO, AVALIAÇÃO, ACOMPANHAMENTO, CONTROLO E GESTÃO DE RISCOS**

O sistema de gestão de risco suporta a Companhia na identificação, avaliação, gestão e monitorização dos riscos, permitindo a adoção de ações adequadas e imediatas em caso de alterações materiais no seu perfil de risco.

Neste sentido, a Companhia, para traçar o seu perfil de risco, identifica os diversos riscos a que está exposta, procedendo, de seguida à sua avaliação. A avaliação dos riscos tem por base a fórmula-padrão usada no cálculo do requisito de capital de solvência. Para outros riscos, não incluídos naquela fórmula, a Companhia opta por utilizar uma análise qualitativa de forma a classificar o impacto previsível nas suas necessidades de capital.

O exercício ORSA tem um papel fundamental na monitorização do perfil de risco da Companhia e da adequação do capital de acordo com os requisitos de capital regulamentar e as necessidades internas de capital.

**IV. Sítio de Internet**

**28. ENDEREÇO(S)**

O endereço da Fidelidade na Internet é o seguinte:

[www.fidelidade.pt](http://www.fidelidade.pt)

**29. LOCAL ONDE SE ENCONTRA INFORMAÇÃO SOBRE A SOCIEDADE, ÓRGÃOS SOCIAIS E DOCUMENTOS DE PRESTAÇÃO DE CONTAS**

A informação sobre a Sociedade, sobre os órgãos sociais e os documentos de prestação de contas, encontra-se disponível no sítio da Companhia, no endereço da Internet, atrás indicado.

**30. LOCAL ONDE SE ENCONTRAM OS ESTATUTOS E OS REGULAMENTOS DE FUNCIONAMENTO DOS ÓRGÃOS SOCIAIS**

Os Estatutos e os regulamentos de funcionamento dos órgãos e comissões estão disponíveis na Sede da Sociedade – Secretariado da Sociedade.

**31. LOCAL ONDE SÃO DIVULGADOS A CONVOCATÓRIA PARA A REUNIÃO DA ASSEMBLEIA GERAL E TODA A INFORMAÇÃO PREPARATÓRIA E SUBSEQUENTE COM ELA RELACIONADA**

As convocatórias para as reuniões da Assembleia Geral e toda a informação preparatória e subsequente com ela relacionada estão disponíveis na Sede da Sociedade – Secretariado da Sociedade.



- 32.** LOCAL ONDE SE DISPONIBILIZA O ACERVO HISTÓRICO COM AS DELIBERAÇÕES TOMADAS NAS REUNIÕES DAS ASSEMBLEIAS GERAIS DA SOCIEDADE, O CAPITAL SOCIAL REPRESENTADO E OS RESULTADOS DAS VOTAÇÕES, COM REFERÊNCIA AOS 3 ANOS ANTERIORES

O acervo histórico com as deliberações tomadas nas reuniões das Assembleias Gerais da Sociedade, o capital social representado e os resultados das votações, com referência aos 3 anos anteriores, estão disponíveis na Sede da Sociedade – Secretariado da Sociedade.

## **D. REMUNERAÇÕES**

### **I. Competência para a determinação**

- 33.** INDICAÇÃO QUANTO À COMPETÊNCIA PARA A DETERMINAÇÃO DA REMUNERAÇÃO DOS ÓRGÃOS SOCIAIS, DOS MEMBROS DA COMISSÃO EXECUTIVA E DOS DIRIGENTES DA SOCIEDADE

A fixação da remuneração dos membros dos órgãos sociais cabe à Comissão de Remunerações.

A fixação da remuneração dos restantes colaboradores cabe à Comissão Executiva.

### **II. Comissão de Remunerações**

- 34.** COMPOSIÇÃO DA COMISSÃO DE REMUNERAÇÕES

A Comissão de Remunerações foi nomeada em 30 de maio de 2023, para exercer funções até ao termo do mandato em curso correspondente ao triénio 2023-2025, tendo a seguinte composição a 31 de dezembro de 2023:

---

Presidente: Jiefei WANG

Vogais: Ana Isabel dos Santos de Pina Cabral  
Pedro Antunes de Almeida

---

- 35.** CONHECIMENTOS E EXPERIÊNCIA DOS MEMBROS DA COMISSÃO DE REMUNERAÇÕES EM MATÉRIA DE POLÍTICA DE REMUNERAÇÕES

Os membros da Comissão de Remunerações são pessoas que, pela experiência profissional e currículo, asseguram conhecimentos e perfil adequado no que concerne à matéria de política de remunerações, não tendo havido recurso a serviços prestados neste domínio por consultores externos.

### **III. Estrutura das remunerações**

- 36.** DIVULGAÇÃO DA POLÍTICA DE REMUNERAÇÃO DOS ÓRGÃOS SOCIAIS

A Comissão de Remunerações submeteu à Assembleia Geral de 31 de março de 2023, a Política de Remuneração dos membros dos respetivos órgãos de administração e de fiscalização que foi aprovada por unanimidade dos acionistas presentes ou representados.

A Política de Remuneração dos Órgãos Sociais foi, em cumprimento do estabelecido na alínea c) do n.º 6 do artigo 89.º da Norma Regulamentar N.º 4/2022-R, de 26 de abril, objeto de revisão anual, aprovada por deliberação da Comissão de Remunerações de 20 de outubro de 2023, e tem os seguintes objetivos e orientações:

- Incentiva uma gestão e controlo eficaz de riscos, com a manutenção de uma base de fundos próprios adequada, evitando uma excessiva exposição ao risco e potenciais conflitos de interesses e assegurando coerência com os objetivos, valores e interesses a longo prazo da Sociedade, designadamente com as perspetivas de crescimento e rentabilidade sustentáveis e a proteção dos interesses dos tomadores de seguros, segurados e beneficiários;
- É adequada à dimensão, natureza, âmbito e complexidade da atividade desenvolvida ou a desenvolver pela Sociedade e bem assim face aos riscos assumidos ou a assumir;
- É estruturada de forma clara, transparente no que respeita à sua definição, implementação e monitorização;
- Assegura uma remuneração total competitiva e equitativa, alinhada com as tendências verificadas a nível nacional e europeu, em particular com os *peers* da Sociedade;
- Incorpora, no que respeita aos administradores executivos, uma componente fixa, ajustada às funções e responsabilidade dos mesmos, adequadamente equilibrada com uma componente variável com uma parcela de curto prazo e outra de médio prazo, ambas condicionadas ao desempenho individual e organizacional, de acordo com a realização de objetivos concretos e quantificáveis, de caráter financeiro e não financeiro, assentes na sustentabilidade a longo prazo da Sociedade e na gestão e controlo eficaz dos riscos por ela assumidos, e alinhados com os interesses da Sociedade, dos seus acionistas e bem assim dos tomadores de seguro, segurados e beneficiários;
- Integra indicadores relacionados com a sustentabilidade, de acordo com as melhores práticas, atendendo ao objetivo estratégico definido nessa matéria;
- A componente variável tem em consideração os benefícios para a organização, pelo que, em casos excecionais, a saber: i) não existir uma base adequada de fundos próprios; ii) a sua atribuição limitar indevidamente a capacidade da Sociedade de reforçar os seus capitais próprios; iii) quando se verifique que a sua atribuição não é conforme ao estabelecido na legislação, regulamentação ou orientações aplicáveis, pode não ser atribuída.
- Por outro lado, a remuneração variável está sujeita a mecanismos de redução ou reversão sempre que se comprove que um administrador executivo com dolo ou negligência grave participou ou foi responsável por uma atuação de que resultaram perdas significativas para o Grupo. A aplicação do mecanismo da reversão tem caráter supletivo em relação ao mecanismo da redução de tal forma que em caso de verificação de um evento significativo a aplicação do mecanismo da redução será prioritária e apenas quando esta seja esgotada, for insuficiente ou decorrer da verificação de que o administrador executivo contribuiu significativamente para que o desempenho financeiro do Grupo seja negativo, ou para a aplicação de sanções regulatórias ou ainda em caso de fraude, dolo ou negligência grave que tenha provocado perdas significativas, deverá ser considerado o recurso ao mecanismo da reversão.

Com base nestes princípios, a remuneração dos membros dos órgãos sociais foi estruturada da seguinte forma:

O Presidente da Mesa da Assembleia Geral auferirá uma remuneração fixa anual pelo exercício do seu cargo, paga de uma única vez até 30 de junho de cada ano. O Secretário da Mesa da Assembleia Geral não auferirá qualquer remuneração.

Os membros do Conselho Fiscal auferem uma remuneração mensal fixa, paga catorze vezes por ano.



Os membros não executivos do Conselho de Administração apenas auferirão, quando assim for deliberado pela Comissão de Remunerações, uma remuneração fixa, podendo as remunerações, quando existam, ser distintas entre eles e inclusive uns serem remunerados e outros não.

Com vista a permitir o alinhamento dos interesses dos administradores executivos com os interesses de longo prazo da Sociedade, a remuneração dos administradores executivos incorpora uma componente fixa, ajustada às funções e responsabilidade dos administradores, adequadamente equilibrada com uma componente variável com uma parcela de curto prazo e outra de médio prazo, ambas condicionadas ao desempenho individual e organizacional, de acordo com a realização de objetivos concretos e quantificáveis, de caráter financeiro e não financeiro, assentes na sustentabilidade a longo prazo da Sociedade e na gestão e controlo eficaz dos riscos por ela assumidos, e alinhados com os interesses da Sociedade, dos seus acionistas e bem assim dos tomadores de seguro, segurados e beneficiários.

A componente fixa da remuneração dos administradores executivos representará tendencialmente entre 50% a 52% do total da remuneração anual.

A parte restante da remuneração anual, atribuída como remuneração variável, quando se verificarem os pressupostos respetivos, compreende:

- a. Uma componente associada ao desempenho de curto prazo, que representará, no momento de atribuição, entre 38% e 50% do valor da remuneração fixa anual; e
- b. Uma componente associada ao desempenho de longo prazo, que representará, no momento da sua atribuição, entre 50% e 62% do valor da remuneração fixa anual.

A componente fixa da remuneração é paga em numerário, em 14 prestações mensais, nelas se incluindo as correspondentes aos subsídios de férias e de Natal nos termos da legislação em vigor.

A componente variável é dividida em duas parcelas, denominadas Remuneração Variável de Curto Prazo ("RVCP") e Remuneração Variável de Longo Prazo ("RVLP"), ocorrendo a sua atribuição posteriormente à aprovação das contas de cada exercício e uma vez verificado o cumprimento de objetivos predefinidos, ambas condicionadas ao desempenho individual de cada administrador executivo e organizacional.

Para efeitos de atribuição da RVCP, o orçamento anual do grupo segurador, elaborado em base consolidada, define anualmente um conjunto de indicadores financeiros, bem como as respetivas metas a atingir, assentes na sustentabilidade a longo prazo da Companhia e na gestão e controlo eficazes dos riscos por ela assumidos.

Aos indicadores financeiros contemplados no orçamento acrescem os não financeiros, incluindo indicadores de *Environmental, Social and Governance* ("ESG"), bem como operacionais e estratégicos, fixados anualmente.

A RVCP é calculada no início de cada ano, pela Comissão de Remunerações, em função do atingimento das metas definidas para este conjunto de indicadores, por referência a 31 de dezembro do ano anterior.

A RCVP inclui uma parcela de pagamento imediato em numerário, a ter lugar em abril do ano seguinte ao ano de referência, e uma parcela de pagamento diferido por um período de 3 anos, que deverá, tendencialmente, representar 50% da RVCP, e contemplar duas formas de atribuição: uma em numerário (tendencialmente, representando 25% do RVCP) e outra em unidades remuneratórias ("*Restricted Stock Units*" ou "*RSU's*") (tendencialmente, representando 25% da RVCP).

O quadro abaixo sintetiza o modelo de atribuição e pagamento da remuneração dos administradores executivos:

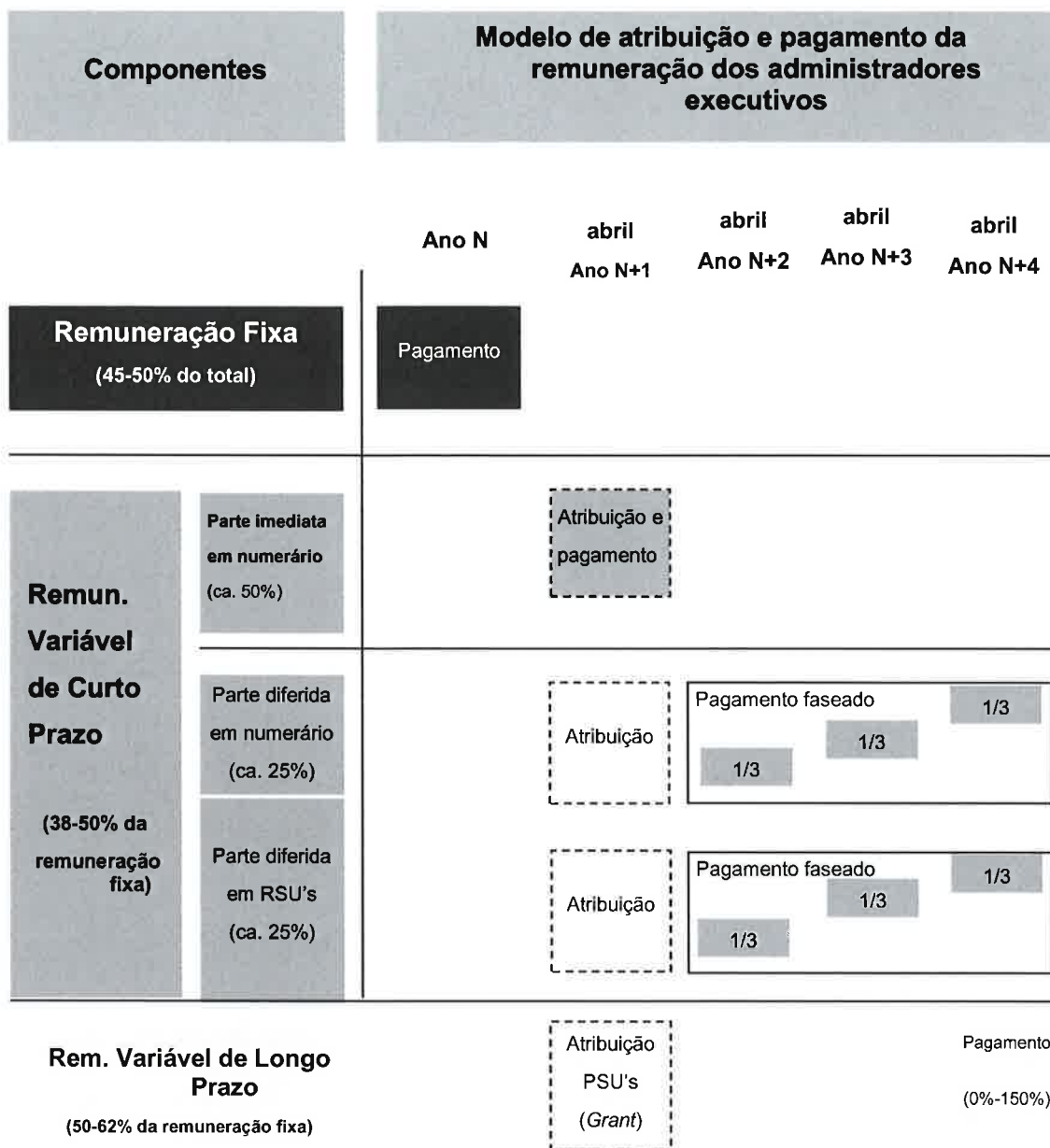

O número de unidades remuneratórias a atribuir corresponde ao valor monetário associado a esta componente dividido pelo valor da RSU à data de atribuição, calculado em conformidade com a fórmula definida para o efeito, tomando por base os indicadores e respetiva metodologia de cálculo. Em abril de cada ano subsequente, àquele em que foram atribuídas, 1/3 das unidades anteriormente atribuídas são convertidas e pagas em numerário, de acordo com o seu valor no final do exercício do ano anterior.

A RVLP tem por objetivo reforçar o alinhamento dos interesses dos administradores executivos com os interesses da Sociedade, bem como reter e incentivar os administradores a contribuírem para o crescimento a longo-prazo e resultados da Sociedade.

A RVLP deverá representar indicativamente entre 50 e 60% da Remuneração Fixa Anual, sendo atribuído através de unidades remuneratórias ("Performance Stock Units" ou "PSU's"), cujo valor

unitário é calculado nos termos anteriormente referidos para as RSU's, estando, porém, o seu pagamento sujeito à verificação futura de condições adicionais de desempenho de médio-longo prazo.

A RVLP é calculada no início de cada ano pela Comissão de Remunerações em termos idênticos aos definidos para a RVCP, em função do atingimento das metas definidas por referência a 31 de dezembro do ano anterior.

A atribuição da RVLP será comunicada a cada administrador executivo, através de um Certificado emitido pela Sociedade, descrevendo o seguinte:

- A data de atribuição ("*Granting Date*");
- O número total de PSU's atribuídas;
- A data de aquisição ("*Vesting Date*");
- As condições de performance que condicionam o exercício das PSU's na data de aquisição;
- Quaisquer outros termos e condições que, no parecer da Comissão de Remunerações, sejam pertinentes.

O número definitivo de PSU's a atribuir no final do período de desempenho (3 anos) será calculado em função do *Return on Equity* ("*ROE*"), considerando o ROE médio ao longo deste período de três anos. O número inicial de PSU's será ponderado por um multiplicador de desempenho, que é definido tendo por base o ROE da Sociedade, comparativamente com um conjunto de outras empresas de seguros de referência (*peers*), Não Vida e Vida, com presença global no mercado, maioritariamente europeu (excluindo resseguradoras), nos termos definidos na Política de Remuneração dos Órgãos Sociais.

As PSU's serão automaticamente convertidas e pagas em numerário decorridos 3 anos ("*Vesting Period*") sobre a data de atribuição, sendo, por isso, o seu valor concreto apurado no ano N+4, em que N é o ano a que se reporta a RVLP em causa.

Se algum administrador executivo, durante o período de diferimento da RVCP ou da RVLP, cessar funções como administrador por motivos que lhe não sejam imputáveis, designadamente, doença, morte, incapacidade, ou por não renovação do mandato, antecipar-se-á o momento do vencimento dos montantes atribuídos para a data em que ocorrer a cessação de funções, sendo as RSU's e as PSU's, anteriormente atribuídas, convertidas e pagas em numerário nessa data.

Se durante o período de diferimento da RVCP ou da RVLP algum administrador executivo renunciar ao cargo de administrador por sua iniciativa, salvo quando tal ocorra no quadro da normal rotatividade entre as empresas do Grupo, ou se cessar o mandato por falta que lhe seja imputável, a componente da RVLP ainda não adquirida é cancelada.

Em caso de alteração de controlo acionista que determine uma alteração do Grupo em que a Sociedade se integra, os administradores beneficiários de RSU's e as PSU's poderão optar por antecipar para a data em que ocorrer tal alteração o momento de vencimento dos montantes acumulados, sendo as RSU's e as PSU's, anteriormente atribuídas, convertidas e pagas em numerário nessa data.

Tendo em conta os objetivos considerados no modelo de remuneração, os administradores executivos não devem celebrar contratos destinados a mitigar o risco inerente à variabilidade da sua remuneração.

Adicionalmente, as unidades remuneratórias da remuneração variável ou quaisquer direitos a elas relativos não podem ser vendidos, cedidos, transferidos, dados em penhor ou onerados por qualquer forma.

Não existem outras formas de remuneração, relativamente aos administradores executivos, para além da remuneração fixa e variável supra-descritas.

Não existem quaisquer outros pagamentos previstos, em caso de destituição de administradores, e qualquer cessação de funções, por acordo, carece, no que respeita aos montantes envolvidos, de aprovação pela Comissão de Remunerações.

As verbas atribuídas pela Sociedade, quando seja o caso, a título de participação nos lucros, são consideradas, para efeitos da Política de Remuneração, para o cômputo da remuneração variável de curto prazo, pese embora não revistam tal natureza.

Aos administradores executivos são atribuídos, ainda, um conjunto de benefícios de natureza não remuneratória, nos seguintes termos:

- Utilização de telemóvel e equipamento informático nas condições em cada momento em vigor;
- Utilização de viatura: integrando, para além da utilização de viatura, ao abrigo de um contrato de *renting* nas condições em cada momento em vigor, custos associados e seguros;
- Seguro de saúde: com as mesmas coberturas que as da atual apólice "Premium" destinada a colaboradores da Sociedade;
- Seguro de Vida: com as mesmas condições que as aplicáveis aos restantes colaboradores da Sociedade;
- Seguro de Acidentes Pessoais: com as coberturas de morte por acidente e invalidez permanente por acidente;
- Outras condições e benefícios contratuais e extra-contratuais, nos exatos termos em que, em cada momento, sejam aplicáveis aos restantes colaboradores da Sociedade.

Os administradores executivos beneficiam, também, de um Plano Complementar de Reforma, através de contrato de seguro, aprovado, sob proposta da Comissão de Remunerações, na Assembleia Geral de 25 de setembro de 2020. O complemento de reforma por velhice e invalidez e de sobrevivência será o que resultar do valor das contribuições pagas enquanto exercerem funções como administradores executivos da Sociedade, acrescido do respetivo rendimento.

A informação sobre o montante anual da remuneração auferida pelos membros dos órgãos sociais é a que consta neste Relatório do Governo da Sociedade.

Os aspetos acima divulgados, em cumprimento do estabelecido no artigo 91º da Norma Regulamentar N.º 4/2022-R, de 26 de abril, no que toca à Política de Remuneração dos Órgãos Sociais, devem ser complementados, no que respeita aos colaboradores, com a informação constante da Política de Remuneração dos Colaboradores do Grupo Fidelidade, cujo teor aqui se dá por reproduzido, cuja revisão foi aprovada por deliberação da Comissão Executiva de 20 de dezembro de 2022 e que está disponível em [www.fidelidade.pt](http://www.fidelidade.pt)

#### IV. Divulgação das remunerações

- 37.** INDICAÇÃO DO MONTANTE ANUAL DA REMUNERAÇÃO AUFERIDA, DE FORMA AGREGADA E INDIVIDUAL, PELOS MEMBROS DOS ÓRGÃOS DE ADMINISTRAÇÃO DA SOCIEDADE, PROVENIENTE DA SOCIEDADE, INCLUINDO REMUNERAÇÃO FIXA E VARIÁVEL E, RELATIVAMENTE A ESTA, MENÇÃO ÀS DIFERENTES COMPONENTES QUE LHE DERAM ORIGEM

Os membros não executivos do Conselho de Administração, quando remunerados, apenas auferem uma remuneração fixa.

O montante anual da remuneração bruta auferida, de forma agregada e individual, pelos membros não executivos do órgão de administração da Sociedade, consta do Quadro seguinte:

<b>Membros não executivos do Conselho de Administração</b>	<b>Remuneração Fixa relativa a 2023 (EUR)</b>	<b>Observações</b>
Jorge Manuel Baptista Magalhães Correia	444.500	
Andrew John Zeissink	0	Renunciou à remuneração que lhe foi atribuída
António José Alves Valente	0	Renunciou à remuneração que lhe foi atribuída
Eduardo José Stock da Cunha	40.848	
Carlos António Torroaes Albuquerque	27.096	
Jiefei Wang	0	Renunciou à remuneração que lhe foi atribuída
Lingjiang XU	40.848	
Maria João de Sales Luis	37.932	
Miguel Barbosa Namorado Rosa	0	Renunciou à remuneração que lhe foi atribuída
Tao Li	0	Renunciou à remuneração que lhe foi atribuída
José Manuel Alvarez Quintero	52.500	Valor pago até à data em que cessou funções
<b>TOTAL</b>	<b>643.724</b>	

O montante anual da remuneração bruta auferida, de forma agregada e individual, no exercício do cargo de administrador executivo, consta do Quadro seguinte:

<b>Membros executivos do Conselho de Administração</b>	<b>Remuneração Fixa relativa a 2023 (EUR)</b>	<b>Observações</b>
Rogério Miguel Antunes Campos Henriques	481.250	01.01.2023 a 31.12.2023
António Manuel Marques de Sousa Noronha	391.176	01.01.2023 a 31.12.202
Wai Lam William Mak	391.176	01.01.2023 a 31.12.2023
André Simões Cardoso	391.176	01.01.2023 a 31.12.2023
Hui CHEN	330.839	01.01.2023 a 31.12.2023
Juan Ignacio Arsuaga Serrats	391.176	01.01.2023 a 31.12.2023
Miguel Barroso Abecasis	391.176	01.01.2023 a 31.12.2023
<b>TOTAL</b>	<b>2.767.969</b>	

Membros do Conselho de Administração	Remuneração variável de curto prazo imediata e diferida paga em 2023 e relativa a anos anteriores (EUR)			
	2019	2020	2021	2022
Jorge Manuel Baptista Magalhães Correia *	37.264	20.968	-	-
Rogério Miguel Antunes Campos Henriques	24.487	30.553	39.353	98.039
António Manuel Marques de Sousa Noronha	22.358	27.341	34.633	86.278
Wai Lam William Mak	22.358	27.341	34.633	86.278
André Simões Cardoso	21.294	26.743	34.633	86.278
Hui CHEN	-	11.982	28.109	70.026
Juan Ignacio Arsuaga Serrats	-	14.762	34.633	86.278
Miguel Barroso Abecasis	-	-	-	86.278
José Manuel Alvarez Quintero *	22.358	25.160	-	-
<b>TOTAL</b>	<b>150.119</b>	<b>184.850</b>	<b>205.995</b>	<b>599.455</b>

Membros do Conselho de Administração	Remuneração variável de longo prazo paga em 2023 e relativa a anos anteriores (EUR)			
	2019	2020	2021	2022
Jorge Manuel Baptista Magalhães Correia *	196.508	-	-	-
José Manuel Alvarez Quintero *	256.307	-	-	-
Rogério Miguel Antunes Campos Henriques	185.279	-	-	-
António Manuel Marques de Sousa Noronha	171.243	-	-	-
Wai Lam William Mak	171.243	-	-	-
André Simões Cardoso	162.821	-	-	-
Hui CHEN	-	-	-	-
Juan Ignacio Arsuaga Serrats	-	-	-	-
Miguel Barroso Abecasis	-	-	-	-
<b>TOTAL</b>	<b>1.143.401</b>			

\* Remuneração paga no exercício de funções como administrador executivo.



- 38.** INDEMNIZAÇÕES PAGAS OU DEVIDAS A EX-ADMINISTRADORES EXECUTIVOS RELATIVAMENTE À CESSAÇÃO DAS SUAS FUNÇÕES DURANTE O EXERCÍCIO

Nenhum administrador executivo cessou funções durante o exercício de 2023.

- 39.** INDICAÇÃO DO MONTANTE ANUAL DA REMUNERAÇÃO AUFERIDA, DE FORMA AGREGADA E INDIVIDUAL, PELOS MEMBROS DOS ÓRGÃOS DE FISCALIZAÇÃO DA SOCIEDADE

O montante da remuneração bruta auferida em 2023, de forma agregada e individual, pelos membros do órgão de fiscalização da Sociedade, consta do Quadro seguinte:

Membros do Conselho Fiscal	Valor (EUR)	Observações
Vasco Jorge Valdez Ferreira Matias	24.394	01.01.2023 a 31.05.2023
Jorge Manuel de Sousa Marrão	33.600	01.06.2023 a 31.12.2023
João Filipe Gonçalves Pinto	24.394	01.01.2023 a 31.05.2023
Teófilo César Ferreira da Fonseca	31.500	01.06.2023 a 31.12.2023
Pedro Antunes de Almeida	55.894	01.01.2023 a 31.05.2023  01.06.2023 a 31.12.2023
Carla Alexandra de Almeida Viana Gomes	0	Suplente ainda em processo de registo junto da ASF
<b>TOTAL</b>	<b>169.782</b>	

- 40.** INDICAÇÃO DA REMUNERAÇÃO NO ANO DE REFERÊNCIA DO PRESIDENTE DA MESA DA ASSEMBLEIA GERAL

O Presidente da Mesa da Assembleia Geral auferiu uma remuneração bruta anual de 10.000 EUR.

## V. Acordos com implicações remuneratórias

- 41.** REFERÊNCIA À EXISTÊNCIA E DESCRIÇÃO, COM INDICAÇÃO DOS MONTANTES ENVOLVIDOS, DE ACORDOS ENTRE A SOCIEDADE E OS TITULARES DO ÓRGÃO DE ADMINISTRAÇÃO, QUE PREVEJAM INDEMNIZAÇÕES EM CASO DE DEMISSÃO, DESPEDIMENTO SEM JUSTA CAUSA OU CESSAÇÃO DA RELAÇÃO DE TRABALHO NA SEQUÊNCIA DE UMA MUDANÇA DE CONTROLO ACIONISTA DA SOCIEDADE

Não existem quaisquer acordos entre a Sociedade e os titulares do órgão de administração, que prevejam indemnizações em caso de demissão, despedimento sem justa causa ou cessação da relação de trabalho, na sequência de uma mudança de controlo da Sociedade.

## VI. Planos de atribuição de ações ou opções sobre ações ('stock options')

- 42.** IDENTIFICAÇÃO DO PLANO E DOS RESPECTIVOS DESTINATÁRIOS

Não existem planos com estas características.

- 43.** DIREITOS DE OPÇÃO ATRIBUÍDOS PARA A AQUISIÇÃO DE AÇÕES ('STOCK OPTIONS') DE QUE SEJAM BENEFICIÁRIOS OS TRABALHADORES E COLABORADORES DA EMPRESA

Não existem direitos de opção atribuídos para a aquisição de ações de que sejam beneficiários os trabalhadores ou membros dos órgãos sociais.

## **E. TRANSAÇÕES COM PARTES RELACIONADAS**

### **I. Mecanismos e procedimentos de controlo**

**44. MECANISMOS IMPLEMENTADOS PELA SOCIEDADE PARA EFEITOS DE CONTROLO DE TRANSAÇÕES COM PARTES RELACIONADAS**

A Fidelidade adotou um conjunto de regras objetivas e transparentes aplicáveis às transações com partes relacionadas, as quais estão sujeitas a mecanismos específicos de aprovação.

**45. INDICAÇÃO DAS TRANSAÇÕES QUE FORAM SUJEITAS A CONTROLO NO ANO DE REFERÊNCIA**

Todas as transações com partes relacionadas foram sujeitas a controlo.

**46. DESCRIÇÃO DOS PROCEDIMENTOS E CRITÉRIOS APLICÁVEIS À INTERVENÇÃO DO ÓRGÃO DE FISCALIZAÇÃO PARA EFEITOS DA AVALIAÇÃO PRÉVIA DOS NEGÓCIOS A REALIZAR ENTRE A SOCIEDADE E TITULARES DE PARTICIPAÇÃO QUALIFICADA OU ENTIDADES QUE COM ELES ESTEJAM EM RELAÇÃO DE DOMÍNIO OU DE GRUPO, NOS TERMOS DO ARTIGO 21.º DO CÓDIGO DOS VALORES MOBILIÁRIOS**

As operações a realizar entre a Sociedade e titulares de participação qualificada ou entidades que com eles estejam em relação de domínio ou de grupo, são objeto de apreciação e de deliberação por maioria qualificada do Conselho de Administração, estando estas operações, como todas as outras realizadas pela Companhia, sujeitas à fiscalização do Conselho Fiscal.

### **II. Elementos relativos às transações**

**47. INDICAÇÃO DO LOCAL DOS DOCUMENTOS DE PRESTAÇÃO DE CONTAS ONDE ESTÁ DISPONÍVEL INFORMAÇÃO SOBRE OS NEGÓCIOS COM PARTES RELACIONADAS**

A informação sobre os negócios com partes relacionadas encontra-se divulgada nas Notas às Demonstrações Financeiras Separadas e Consolidadas.



O Conselho de Administração,

Jorge Manuel Baptista Magalhães Correia

Rogério Miguel Antunes Campos Henriques

André Simões Cardoso

Andrew John Zeissink

António José Alves Valente

António Manuel Marques de Sousa Noronha

Carlos António Torroaes Albuquerque

Eduardo José Stock da Cunha

Hui CHEN

Jiefei WANG

Juan Ignacio Arsuaga Serrats

Lingjiang XU

Maria João Vellez Carogo Honório Paulino de Sales Luís

Miguel Barbosa Namorado Rosa

Miguel Barroso Abecasis

Tao Li

Wai Lam William MAK

The image shows a list of names on the left and their corresponding handwritten signatures on the right, each written on a horizontal line. The signatures are in various colors (black, blue, green) and styles (cursive, block letters, Chinese characters). The names and their corresponding signatures are: Jorge Manuel Baptista Magalhães Correia (black cursive), Rogério Miguel Antunes Campos Henriques (black cursive), André Simões Cardoso (blue cursive), Andrew John Zeissink (black cursive), António José Alves Valente (blue cursive), António Manuel Marques de Sousa Noronha (green cursive), Carlos António Torroaes Albuquerque (black cursive), Eduardo José Stock da Cunha (black cursive), Hui CHEN (black Chinese characters), Jiefei WANG (black Chinese characters), Juan Ignacio Arsuaga Serrats (black cursive), Lingjiang XU (black cursive), Maria João Vellez Carogo Honório Paulino de Sales Luís (black cursive), Miguel Barbosa Namorado Rosa (blue cursive), Miguel Barroso Abecasis (black cursive), Tao Li (black cursive), and Wai Lam William MAK (blue cursive).